

Обзор адаптационного курса для мигрантов в России

Комплексная программа по законам, трудоустройству и социальной адаптации мигрантов.

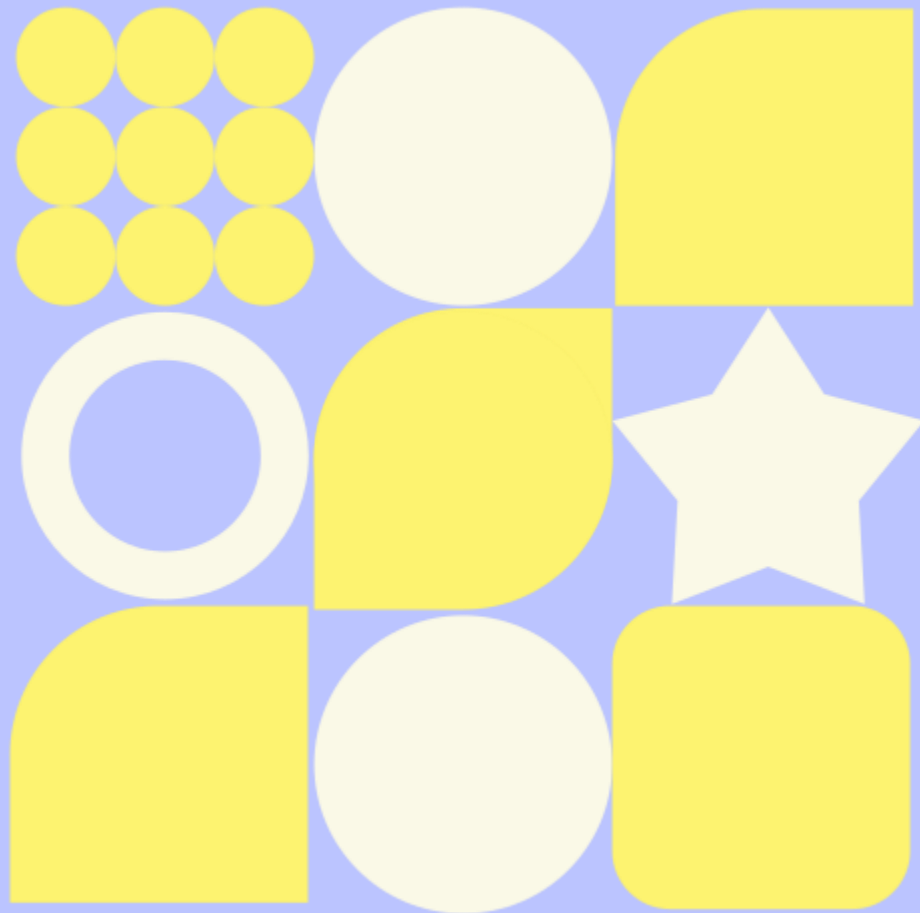

Обновленные цели адаптации трудящихся- мигрантов

В 2025 году ФАДН РФ оптимизировало программу для поддержки мигрантов из ЦА и ЕАЭС, усиливая правовое и социальное встраивание с учётом региональных особенностей.

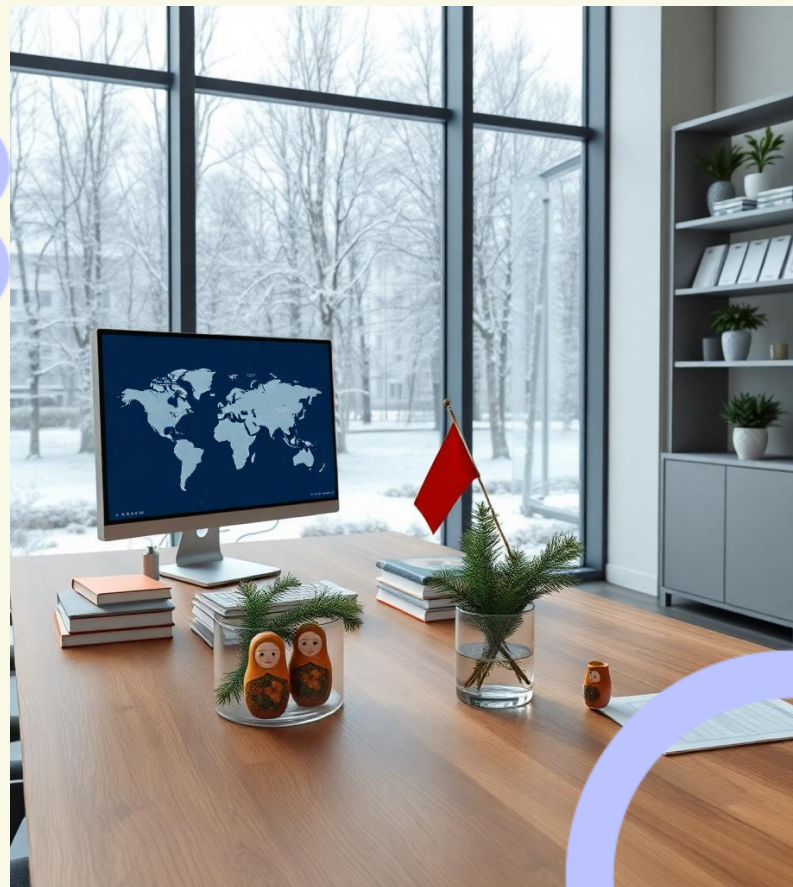
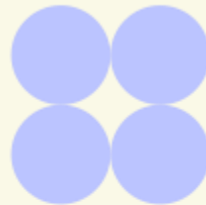

Основы миграционного законодательства в РФ

Иностранные граждане обладают почти равными правами с россиянами, но с особыми налоговыми и трудовыми правилами.

Закон №114-ФЗ регулирует порядок въезда и выезда; №115-ФЗ определяет правовой статус; №109-ФЗ – миграционный учёт и обязанности.

Упрощена процедура получения гражданства для контрактников в Вооружённых Силах РФ с учётом нововведений 2025 года.

Порядок въезда и регистрация мигрантов

- 1 Обязательное заполнение заявления о въезде минимум за 72 часа и миграционной карты при пересечении границы. Несоблюдение сроков недопустимо.
- 2 После прибытия регистрация по месту пребывания в течение 7-30 дней в зависимости от страны; оформление патента на работу внутри 30 дней.

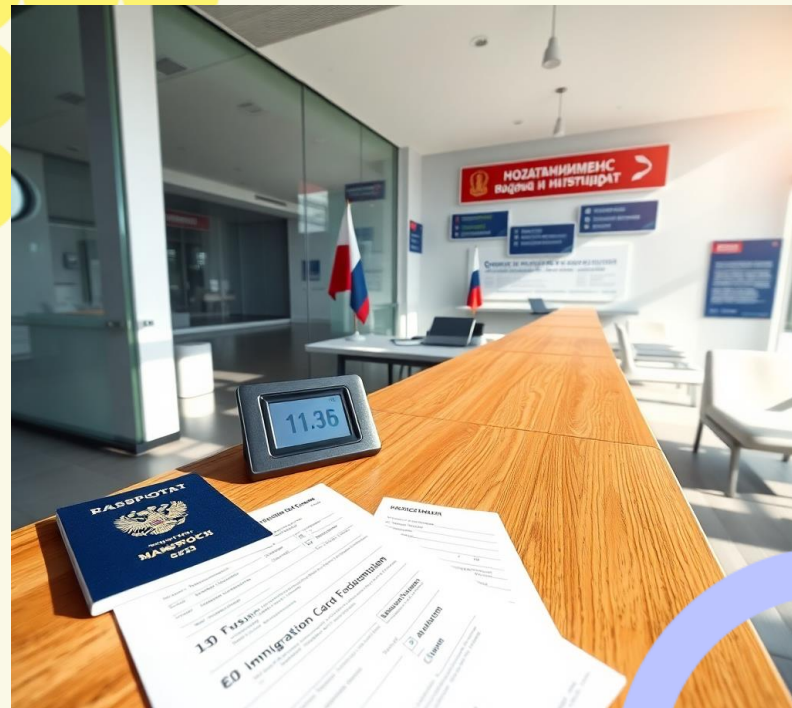

Заявление о въезде и приложение RuID



Обязательное заявление

С 30 июня 2025 года безвизовые мигранты подают электронное заявление с биометрией для проверки ограничений въезда.



Приложение RuID

Приложение поддерживает несколько языков и помогает получить QR-код для контроля внутри РФ и доступ к государственным услугам.



Исключения из правила

Граждане Беларуси, дети до 6 лет, дипломаты и другие категории освобождены от подачи заявления о въезде.

Миграционная карта и миграционный учет

Миграционная карта подтверждает право на пребывание. При её утрате требуется в течение 3 дней обратиться в МВД для бесплатного дубликата.

Миграционный учёт оформляется принимающей стороной или самим мигрантом при наличии оснований — регистрация подтверждает адрес проживания.



Сроки уведомления о прибытии по странам

Отсутствие обязанности уведомлять
Беларусь — важное исключение
миграционного учёта.



Срок уведомления зависит от страны, что
требует внимательного соблюдения для
законного пребывания.

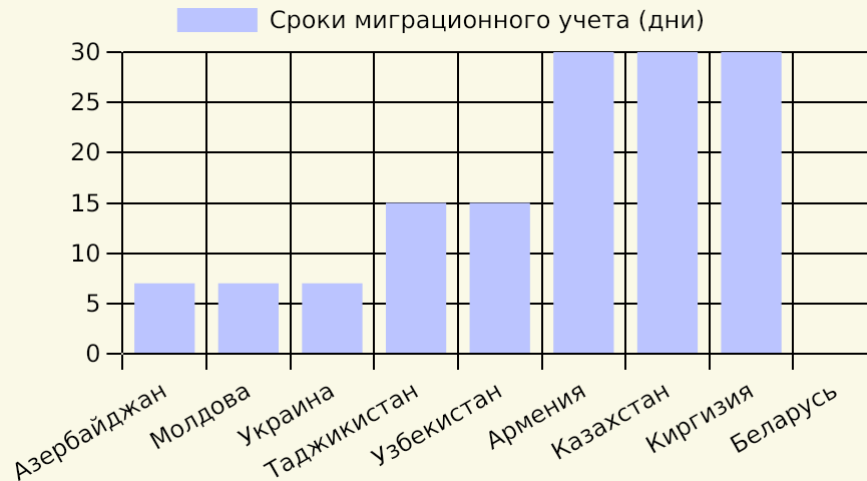

Материалы адаптационного курса ФАДН РФ, 2025

Срок и условия временного пребывания в РФ

Безвизовый режим ограничивает пребывание в РФ суммарно до 90 суток в календарном году.

Продлить пребывание возможно через оформление патента, либо подачу документов на ВНЖ или РВП.

Нарушение сроков пребывания влечёт штрафы от 2 до 7 тыс. рублей и запреты на въезд до 10 лет.

Граждане ЕАЭС могут находиться на основе трудового договора сроком, равным его действию без патента.

Получение и оформление патента на работу



Процедура оформления

Патент необходим иностранцам от 18 лет из безвизовых стран для официального трудоустройства. Оформление занимает до 30 дней, при этом пакет документов должен быть полным.



Требования и сроки

Обязательны дактилоскопическая регистрация, медосмотр, сертификат владения русским языком и оплата патента. Патенты выдаются МВД или уполномоченными организациями.



Документы для оформления патента

Документ	Требования
Заявление	Заполненное по форме МВД
Паспорт	Оригинал с нотариально заверенным переводом
Миграционная карта	Оригинал
Фото 3x4	Цветное, матовое
Медицинская страховка	ДМС или ОМС, действующая в регионе
Сертификат русского языка	Официальный экзамен или подтверждение образования
Медицинское освидетельствование	Справка об отсутствии опасных заболеваний

Перечень необходимых документов для подачи заявления на патент и обязательные условия их оформления. 

Полный комплект документов и их правильное оформление являются обязательными для успешного получения патента.

Процедура дактилоскопической регистрации и медосмотра

Иностранцы граждане, прибывшие в РФ для трудовой деятельности, обязаны пройти дактилоскопическую регистрацию — сдачу отпечатков пальцев и фотографирование — в течение 30 дней со дня въезда.



Медицинское освидетельствование включает комплекс обследований и анализов на наличие ВИЧ, сифилиса и других опасных заболеваний и должно быть пройдено также в 30-дневный срок с момента прибытия.



Несоблюдение данных процедур сокращает срок законного пребывания и влечет за собой наложение административных взысканий, включая штрафы и возможное прекращение права на работу.



Права и обязанности при трудоустройстве

1

Иностранные работники имеют право на официальное трудоустройство с оформлением всех необходимых документов, получение не ниже МРОТ заработной платы и обеспечение безопасных условий труда.

2

В обязанности работника входит добросовестное выполнение должностных обязанностей, соблюдение внутреннего распорядка, а также своевременное информирование работодателя о смене работы или места проживания.



Особенности трудовых договоров и гражданско-правовых контрактов

Трудовой договор регулирует обязанности, график работы и оплату, защищая права работника в соответствии с трудовым законодательством Российской Федерации.



Договоры оказания услуг и подряда устанавливают оплату за выполненный объем работы, не обеспечивая законных гарантий по отпуску, рабочему времени и другим социальным льготам.



Каждый договор должен составляться в двух экземплярах с подписями сторон, при этом работник должен получить свой экземпляр для сохранения доказательства трудоустройства.

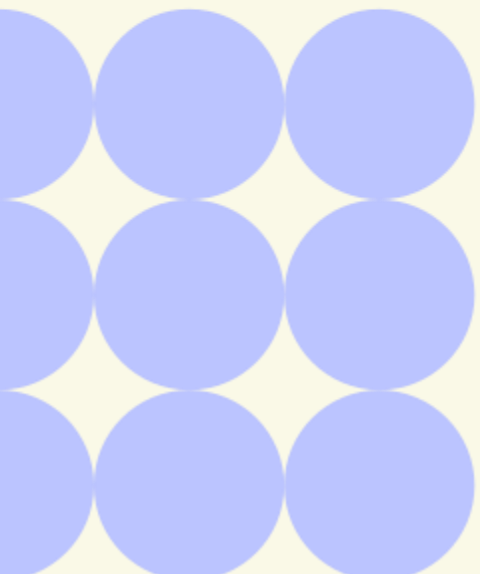

Особенности работы граждан ЕАЭС в РФ

1 Отсутствие патента

Гражданам Армении, Беларуси, Казахстана и Киргизии не требуется оформление патента для легальной работы на территории России. Для трудоустройства достаточно заключить трудовой или гражданско-правовой договор.

2 Медицинские требования

Освобождение от экзаменов по русскому языку распространяется на всех граждан ЕАЭС, кроме требований обязательной медицинской проверки и дактилоскопии, которые обязательны для всех, кроме белорусских граждан.



Оформление страхового номера индивидуального лицевого счета (СНИЛС)

СНИЛС необходим для получения социальных выплат, доступа к медицинским услугам и официального трудоустройства в России. Его оформляют через работодателя или напрямую в Социальном фонде России.

Для оформления требуется паспорт с нотариально заверенным переводом и регистрация в базе данных. Срок выдачи документа составляет примерно 5 рабочих дней после подачи заявления.



Правила пользования сотовой связью и интернета

Рекомендуется приобретать российские SIM-карты с обязательным подтверждением личности через биометрию для обеспечения безопасности и возможности полноценного использования услуг связи.

С 2025 года введены ограничения: количество SIM-карт на одного человека не может превышать 10, а оплата услуг связи без подтверждения личности исключается.

Купленная SIM-карта привязывается к конкретному устройству, что ограничивает её использование на других аппаратах. Также ограничен доступ к популярным мессенджерам Viber, Discord, Signal, WhatsApp и Telegram.

Порядок оформления и переоформления SIM-карт

- 1 Для получения или переоформления SIM-карты требуется предъявить оригинал паспорта с нотариальным переводом и СНИЛС. Необходимо зарегистрироваться на портале Госуслуг и подтвердить учетную запись.
- 2 Кроме того, требуется сдача биометрических данных. SIM-карты привязываются к IMEI телефона и активируются через салоны связи или портал Госуслуг. Биометрия обязательна для новых и уже имеющих карт.

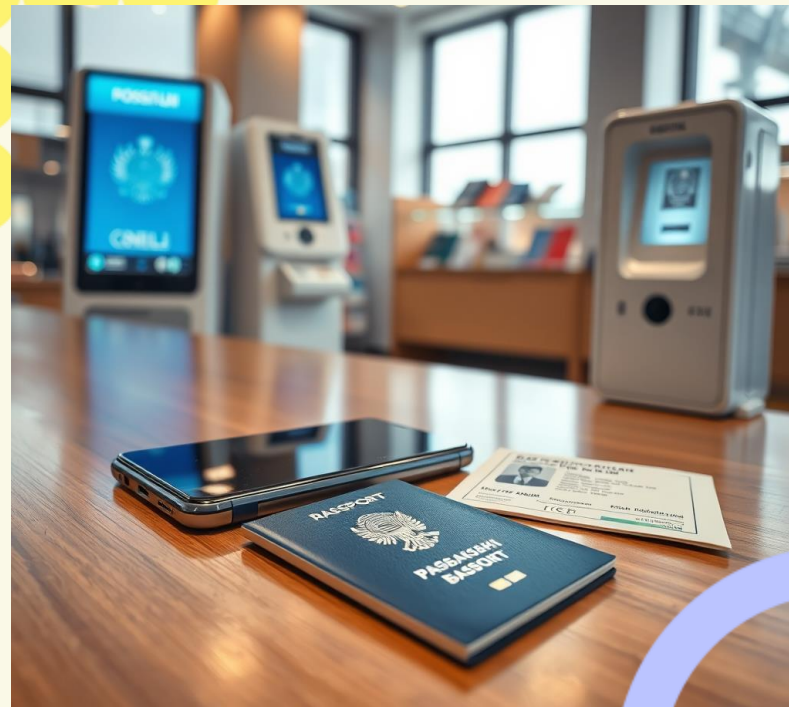

30-50 тыс.

Штрафы в этих пределах грозят за передачу SIM-карт третьим лицам без исключения для близких родственников.

ФАДН России, 2025

Передача SIM-карт в постоянное пользование третьим лицам запрещена с 1 сентября 2025 года, нарушение ведет к серьезным административным и уголовным наказаниям.

Обязанности родителей по воспитанию и образованию детей



Обязательное образование

Родители, являющиеся иностранными гражданами, обязаны обеспечить обучение детей от 6,5 лет на всех обязательных уровнях – начальном, основном и среднем образовании.



Процесс подачи документов

Для поступления в школу через портал Госуслуг подают заявление с необходимым пакетом документов, включая нотариально заверенные переводы, после чего ребенок проходит тестирование по русскому языку.



Порядок поступления детей в образовательные учреждения и тестирование

- 1 Подать заявление на зачисление ребенка можно через портал Госуслуг, приложив копии паспорта, СНИЛС, миграционной карты и медицинской справки.
- 2 Тестирование по русскому языку проводится в устной и письменной форме, занимает до 80 минут и включает проверку аудирования, говорения, чтения и письма.
- 3 Результаты тестирования публикуются в течение 3 рабочих дней в личном кабинете заявителя на портале Госуслуг.
- 4 В случае не сдачи теста ребенок проходит дополнительное обучение, повторное тестирование доступно не ранее чем через 3 месяца.

Ответственность за неисполнение обязанностей по обучению ребенка

Родители, не исполняющие обязанность по обязательному обучению детей, подвергаются административному взысканию в виде предупреждения или штрафа от 100 до 500 рублей согласно статье 5.35 КоАП РФ.



Дела по таким нарушениям рассматриваются специальной комиссией по делам несовершеннолетних с участием правоохранительных органов для контроля и надзора поведения родителей.



Цель ответственности – обеспечить соблюдение прав ребенка на образование и предотвратить случаи невыполнения родительских обязанностей, что важно для социальной адаптации детей.



Основы культурного и социального поведения в России

1 Многонациональность и религия

Россия объединяет 194 народа при преобладании православной веры. Ключевым условием успешной интеграции является уважение к культурному разнообразию и религиозным традициям большинства.

2 Основные социальные нормы

В российском обществе важны вежливое обращение, соблюдение дистанции в общении, уважение тишины и государственных символов, а также знание русского языка как основы коммуникации и адаптации.



Правила поведения в общественном транспорте

Громкие разговоры, отвлечение водителя и прослушивание музыки без наушников строго запрещены для безопасности всех пассажиров и водителя.



Необходимо уважать порядок: уступать места пожилым, беременным и детям, а также держаться за поручни для собственной безопасности.



Проезд нужно оплачивать официально; нарушение порядка влечет штрафы и даже уголовную ответственность, поскольку безопасность перевозок строго регулируется законом.

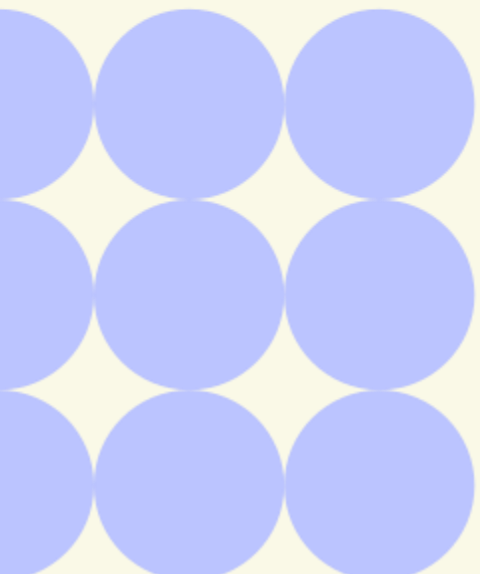

Этикет поведения на улице и в общественных местах

Нельзя ходить по проезжей части, громко разговаривать, мусорить и курить вне специальных мест. Такие действия нарушают общественный порядок и санитарные нормы.

В обществе следует избегать конфликтов и бессмысленных обсуждений прохожих, уважать окружающих и поддерживать чистоту, чтобы способствовать гармоничному взаимодействию с местными жителями.



Основы межрелигиозных отношений и публичное поведение

Россия – светское государство, где религиозные обряды проводят только в специально отведенных местах, публичное религиозное проявление запрещено.

Запрещены любые религиозные жертвоприношения и порча священных объектов, что является актом административной ответственности.

Учреждения образования и здравоохранения придерживаются светского режима, регулирующего форму одежды и запрет религиозной символики для сохранения нейтралитета.

Основные праздники в России



Новый год и Рождество

Новый год и Рождество 7 января – семейные праздники с историческими и культурными традициями, сопровождаемые государственными торжествами.



Международный женский день

Праздник 8 марта, когда женщины получают поздравления и подарки, символизируя уважение и почитание в обществе.



День защитника Отечества

Отмечается 23 февраля, чтит воинов и символизирует уважение к истории и мужскому населению страны.



Дни Победы, России и народного единства

Дни Победы (9 мая), России (12 июня) и народного единства (4 ноября) отражают национальное единство и историческое наследие страны.

Административные нарушения и наказания мигрантов

Основные виды административных нарушений и предусмотренные за них наказания в России для мигрантов



Штрафные санкции варьируются от нескольких тысяч рублей до административного выдворения, что подчеркивает важность соблюдения миграционного законодательства.

Нарушение	Штраф, руб.	Дополнительные меры
Нарушение порядка	2-15 тыс.	Выдворение, запрет въезда
Подделка документов	2-5 тыс.	Выдворение
Несоблюдение миграционного учета	2-5 тыс.	Выдворение
Работа без патента	2-5 тыс.	Выдворение

Федеральное агентство по делам национальностей, 2025

Режим высылки и реестр контролируемых лиц в России

Иностранцы, находящиеся в России незаконно после 5 февраля 2025 года, включаются в реестр контролируемых лиц, что влечет строгий режим высылки с ограничениями на свободу передвижения.

Применяются запреты на смену места жительства, регистрацию, заключение брака, трудоустройство и банковские операции без разрешения МВД России.

Внесённые в реестр обязаны уведомлять МВД о своём местонахождении, перемещениях и планах по выезду, соблюдая установленные предписания и ограничения.

Несоблюдение условий режима высылки приводит к депортации и возможному помещению в специальные учреждения для содержания до выдворения.

Уголовная ответственность за серьезные преступления

Ответственность предусмотрена за хранение и сбыт наркотиков, предусматривающая наказание вплоть до пожизненного заключения.



За изнасилование, преступления против несовершеннолетних, а также насилие и ДТП со смертельным исходом предусмотрены длительные сроки лишения свободы.



Участие в террористической или экстремистской деятельности карается пожизненным заключением и крупными штрафами, подчеркивая строгость законодательства.





Заключение: ключевые рекомендации по адаптации

Для успешной интеграции в России важно строго соблюдать законодательство, уважать культурные традиции, своевременно оформлять документы и избегать правонарушений, что обеспечит безопасность и благополучие мигрантов.



Основы поведения в общественном транспорте

- 1.** Громко разговаривать между собой, разговаривать по телефону на громкой связи или видеосвязи.
 - 2.** Нельзя говорить с водителем, отвлекать его от вождения и наблюдения за дорогой.
 - 3.** Прислушивать музыку без использования наушников.
 - 4.** Выбрасывать мусор, засорять общественное пространство.
 - 5.** Ездить в грязной пачкающей одежде.
 - 6.** Есть и распивать алкогольные напитки.
 - 7.** Курить.
-

Общие правила общения в России

1. Говоря с незнакомым человеком, к нему принято обращаться вежливо на «Вы».
 2. Обращения «брат» или «сестра» не подходят для общения с людьми, которые не являются вашими родственниками или близкими знакомыми.
 3. Если вам нужно обратиться к человеку, обязательно используйте фразы «здравствуйте», «до свидания». Если к вам обращаются таким образом, вам нужно будет на это обязательно ответить, иначе это может быть воспринято как грубость и неуважение и привести к конфликтной ситуации.
 4. Если вы хотите спросить у незнакомого человека что-то, вместо приветствия можно извиниться за беспокойство. Например, «Извините, Вы не могли бы мне помочь?», «Извините, где находится аптека?», «Извините, сколько сейчас времени?»
 5. После того как человек вам помог, его принято благодарить, сказав: «Спасибо» или «Благодарю Вас!».
 6. Вы можете обратиться к любому незнакомому человеку в общественном месте – вам обязательно помогут. Если вы видите, что человек занят (идет с ребенком, разговаривает по телефону, читает книгу) – лучше обратиться к такому человеку в последнюю очередь, чтобы не мешать ему.
-

Основы поведения на улице

Что не следует делать, находясь на улице/в парке:

- 1.** Ходить по проезжей части (где ездят машины) – это небезопасно.
 - 2.** Громко разговаривать, кричать, махать руками, ругаться (неважно, на каком языке).
 - 3.** Разговаривать по телефону на громкой связи или видеосвязи.
 - 4.** Слушать громкую музыку / смотреть громкие видео.
 - 5.** Выходить на улицу **неодетым или не полностью одетым** (только в штанах (шортах) и шлепанцах).
 - 6.** Бросать мусор (не в мусорный бак или урну), плевать, бросать скорлупу от орехов или семечек.
 - 7.** Проходить через толпу, бегать по оживленной улице, **расталкивая других** людей (лучше ее обойти).
 - 8.** Портить **городское имущество** на детских площадках и возле подъездов, портить парки, писать и рисовать на домах, разбивать стекла у автомобилей, рвать растения в клумбах на улицах и т. д.
 - 9.** Справлять **физиологические потребности** (ходить в туалет).
 - 10.** Собираться большими группами, **стоять (сидеть) у входа** или выхода магазина, кафе и т. д., а также проявлять агрессию к прохожим.
 - 11.** **Обсуждать прохожих** на родном языке, шептаться на родном языке в присутствии других людей.
 - 12.** Как мы уже с вами говорили, каждая страна имеет свои культурные традиции, обычаи и правила поведения в обществе и некоторые вещи, которые **вам кажутся обычными, для россиян являются неприемлемыми** и наоборот.
-

Праздники современной России

1. Новый год
 2. Рождество Христово
 3. День защитника Отечества
 4. 8 Марта
 5. День Победы
 6. День России
 7. День народного единства
-

Участие в незаконной деятельности

- 1. Не соглашайтесь на работу для быстрого заработка!**
 - 2. Оформляйте все документы легально!**
 - 3. Избегайте межнациональных конфликтов**
 - 4. Не поддавайтесь на провокации!**
 - 5. Не ходите на митинги, демонстрации**
-

Ответственность за неисполнение законодательств а Российской Федерации

- 1. Административная
ответственность**
- 2. Ответственность за нарушения
миграционного законодательства**
- 3. Уголовная ответственность**

Ответственно сть за участие в террористичес кой деятельности

К преступлениям экстремистского характера относятся:

1. публичные призывы к действиям, направленным на нарушение территориальной целостности страны;
 2. призывы против безопасности государства;
 3. разжигание национальной или расовой вражды;
 4. публичная демонстрация нацистской символики;
 5. распространение экстремистских материалов и другое.
-

Значимые мероприятия Липецкой области

1. Международный фестиваль исторической реконструкции «Русборг» Место: Елецкий район, близ поселка Елецкий, историко-культурный центр «Русборг». Ссылка на сайт события: <https://rusborg.ru/>;
 2. Межрегиональный фестиваль-конкурс народного творчества «Играй, гармонь Елецкая!» им. А.И. Матюхина Место: г. Елец, Центр Елецкой рояльной гармоники им. А.И. Матюхина, ул. Коммунаров, Городской и Детский парк;
 3. Международный музыкальный фестиваль им. Т.Н. Хренникова Место: г. Елец, пл. Ленина, ул. Мира, МАУК «Городские парки», скверы Ельца;
 4. Межрегиональный фестиваль традиционной казачьей культуры «Казачья застава» Место: Елецкий район, с. Казаки, фестивальная площадка «Казачья застава»;
 5. Фестиваль военно-исторической реконструкции «Тербунский рубеж. Жаркое лето 1942 г.» Место: Тербунский район, с. Озерки. Ссылка на сайт события: <https://terbunskiiirubezh.ru/>;
 6. Фестиваль этнокультуры «Липецкое городище» Место: г. Липецк, «Нижний парк» Ссылка на программу фестиваля <https://liptur.ru/ru/events/festival-etnokultury-lipetskoe-gorodishche/>;
 7. Ежегодный фестиваль национальных культур, традиций и ремесел «В гостях у Воеводы» Липецкая область, Усманский район, г. Усмань <https://www.culture.ru/events/3297518/vii-festival-nacionalnykh-kultur-tradicii-i-remesel-v-gostyakh-u-voevody>;
 8. Парад Победы в г. Липецке Место: г. Липецк, пл. Героев;
 9. Военно-историческая реконструкция «Битва за Елец» Место: г. Елец, берег реки Б. Сосна ;
 10. Акция «Свеча памяти» Место: г. Липецк, пл. Героев
-

Правила поведения иностранных граждан на территории Липецкой области

- ✓ У Вечного огня нельзя кричать и шуметь, вести себя вызывающе, вне зависимости от возраста.
 - ✓ Запрещены нецензурная брань, чрезмерная жестикуляция, физическая активность и выяснение отношений, разговоры на отвлечённые темы.
 - ✓ Нельзя распивать спиртные напитки и курить рядом с мемориалом, садиться или ложиться на элементы памятника.
 - ✓ Не стоит активно позировать на фоне мемориала, особенно в замысловатых позах.
 - ✓ Внешний вид при посещении Вечного огня должен быть соответствующим — одежду стоит подбирать закрытую, неярких цветов.
 - ✓ Нужно вести себя тихо и скромно, с пониманием того, в каком месте находитесь.
-

Организации,
осуществляющие
содействие
адаптации
мигрантам в
Липецкой области

1. Липецкая региональная общественная организация содействия развитию и поддержке молдавской культуры «Родина» г. Липецк, ул. Гагарина, д. 117 А, кабинет 1;
 2. Представительство Общероссийской общественной организации по содействию в сохранении национально-культурных ценностей узбеков и народов Узбекистана, проживающих на территории России «Всероссийский конгресс узбеков, узбекистанцев» Липецкой области с. Ленино, ул. Полевая, 15 А;
 3. Автономная некоммерческая организация по оказанию услуг в сфере миграции «Центр социальной адаптации мигрантов» г. Липецк, ул. Гагарина, д. 121/1;
 4. ОКУ «Центр временного размещения соотечественников» г. Липецк, ул. Суворова, д. 24.
-

Религиозные организации Липецкой области

1. Липецкая митрополия и Липецкая епархия Русской Православной Церкви (Московский Патриархат) (г. Липецк, ул. Ленина, д. 34 А);
 2. Елецкая епархия Русской Православной Церкви (Московский Патриархат) (Липецкая область, г. Елец, пл. Красная, д. 1);
 3. Местная религиозная организация мусульман Липецкой области (г. Липецк, ул. Смородина, д. 5, кв. 2);
 4. Местная религиозная организация ортодоксального иудаизма «Липецкая еврейская община «Лехаим»» (г. Липецк, ул. Первомайская, д. 35 А).
-